

**wat
waarom
wanneer**

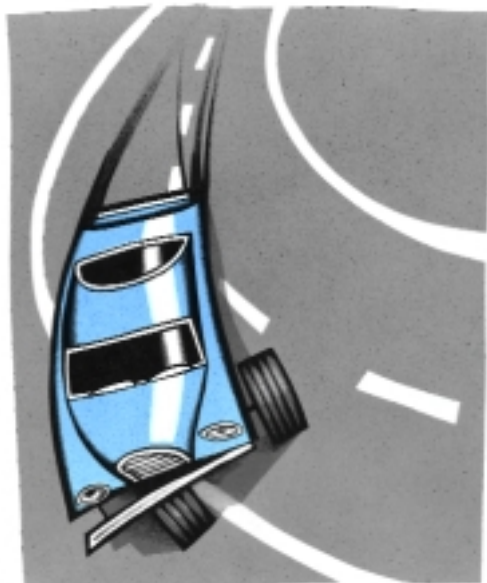

**WAARBORGFONDS
MOTORVERKEER**

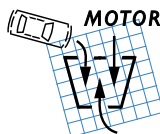

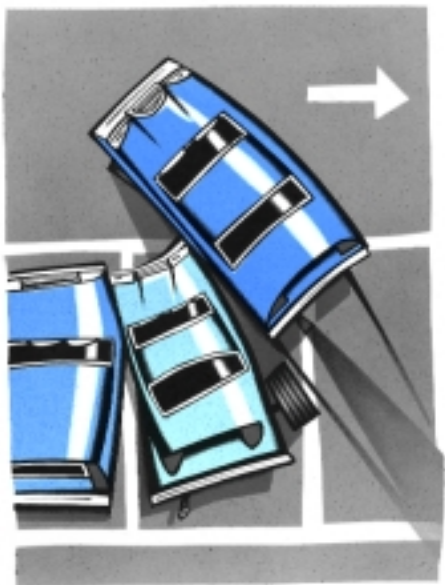

In deze folder wordt informatie verstrekt, die van nut kan zijn, wanneer u zich tot het Waarborgfonds wendt met een verzoek om schadevergoeding.

WAARBORGFONDS

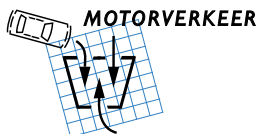

WAT IS HET WAARBORGFONDS

Het Waarborgfonds Motorverkeer is in 1965 ingesteld bij de Wet aansprakelijkheidsverzekering motorrijtuigen.

Het Fonds wordt voornamelijk gevoed met bijdragen van de in Nederland op het terrein van de w.a.-motorrijtuigenverzekering werkende verzekeringsmaatschappijen.

Het Waarborgfonds Motorverkeer is gevestigd te Rijswijk.

WAAROM BESTAAT HET WAARBORGFONDS

Iedere bezitter/houder van een motorrijtuig is volgens de wet **VERPLICHT** zijn voertuig tegen de gevolgen van wettelijke aansprakelijkheid (w.a.) te verzekeren. Na een verkeersongeval zal het slachtoffer in de regel de verzekeringsmaatschappij van de schadeveroorzaker kunnen aanspreken voor schadevergoeding.

Het komt voor, dat de schade wordt toegebracht door motorrijtuigen (waaronder bromfietsen), terwijl er geen veroorzaker of verzekeringsmaatschappij is, die voor schadevergoeding kan worden aangesproken. Soms kan het Waarborgfonds Motorverkeer dan uitkomst bieden!

WANNEER NAAR HET WAARBORGFONDS

Iedere benadeelde (bijv. voetganger, fietser, eigenaar motorvoertuig) kan een beroep doen op het Waarborgfonds, indien in Nederland schade is ontstaan, in het verkeer veroorzaakt door:

- a** een onbekend gebleven motorrijtuigbestuurder, die is doorgereden na het ongeval;
- b** een niet-verzekerde motorrijtuigbestuurder;
- c** een bestuurder van een gestolen motorrijtuig, die wist dat het voertuig gestolen was;
(Schade aan uw gestolen motorrijtuig wordt niet vergoed)
- d** een motorrijtuig, verzekerd bij een verzekeraar, die in staat van onvermogen verkeert (failliete verzekeraar);
- e** een motorrijtuigbestuurder, die op grond van gewetensbezwaren is vrijgesteld van de verplichting tot verzekering en met wie de schade niet of niet volledig geregeld kan worden.

WAT IS VEREIST

- Er moet vaststaan dat niet uzelf, maar een tegenpartij **aansprakelijk** is voor de schade.
- De schade moet zijn veroorzaakt door een (ander) **motorrijtuig** of door een daaraan gekoppelde **aanhangwagen**.
Onder een motorrijtuig wordt onder meer verstaan; een (personen- of vracht)auto, een tractor, een motorfiets, een bromfiets. Dat betekent dan ook dat schade, veroorzaakt door personen als uiting van vandalisme (bekrassen, vernieling) of met enig oogmerk van diefstal (inslaan van ruiten, forceren van sloten enz.) niet wordt vergoed, evenmin als door dieren veroorzaakte schade.
- De schade moet zijn ontstaan onder een van de hiervoor bij a t/m e genoemde omstandigheden.
- U moet - indien de schadeveroorzaker onbekend is - alle mogelijke moeite doen om achter de gegevens van de tegenpartij te komen.

**Denk aan tijdige aangifte bij de politie!
Doe bij omwonenden navraag of zij iets hebben waargenomen!**



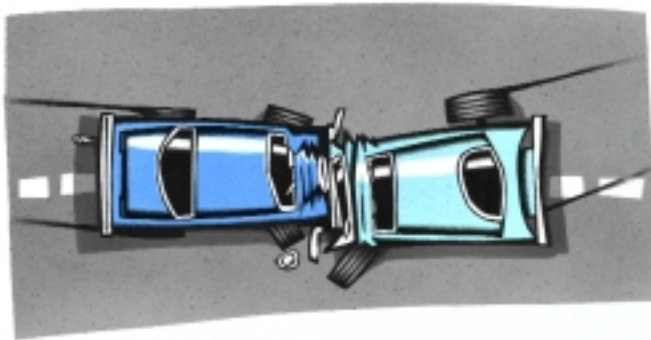

- Wanneer de tegenpartij bekend is, moet u hem/haar een aanmaningsbrief zenden. Een kopie van die aanmaningsbrief voegt u bij uw aan het Waarborgfonds te richten verzoek om schadevergoeding.
- Voor materiële schade geldt een eigen risico van EUR 136,-.
- Voor letselschade geldt geen eigen risico.

WELK BEWIJS

In beginsel - **en dit geldt zeker voor schade aan motorrijtuigen die aan het verkeer deelnemen** - is bewijs door middel van ooggetuigen vereist.

De alleenstaande verklaring van de benadeelde - zonder bijkomend bewijs - is onvoldoende. Of aan een rapport of proces-verbaal van de politie bewijs kan worden ontleend, is afhankelijk van de vraag wat de politie uit eigen waarneming omtrent de feitelijke ongevalstoedracht kan verklaren.

BEWIJS 'PARKEERSCHADE'

In geval van schade aan een **geparkeerd voertuig** kunnen tot het bewijs bijdragen: Verklaringen van personen, die gezien hebben dat uw motorrijtuig onbeschadigd werd geparkeerd en daarna **op dezelfde plaats** met schade werd aangetroffen, **zonder** dat er tussentijds mee is gereden. Ook hier geldt dat een enkele verklaring van een belanghebbende onvoldoende is.

Voorts kunnen getuigen of de politie wellicht bevestigen gezien te hebben, dat naast of onder uw geparkeerde auto afgereden delen, glas, modder uit een spatbord, en dergelijke, op het wegdek zijn aangetroffen.

Daarnaast kunnen omwonenden eventueel bevestigen het geluid van een botsing te hebben gehoord en een motorrijtuig te hebben zien wegrijden.

Getuigen moeten uiteraard zo nodig bereid zijn hun verklaringen onder ede te bevestigen.

BETROKKENHEID BEWIJZEN

Een voetganger, fietser of de eigenaar van een geparkeerd voertuig, behoeft slechts de betrokkenheid van een motorrijtuig bij het ontstaan van de schade te bewijzen en niet de schuld van de bestuurder van dit motorrijtuig.

Naast het bewijs door ooggetuigen is het soms mogelijk enig bewijs te ontfangen aan constatering door de politie op de plaats van het ongeval.

De plaats waar het slachtoffer wordt aangetroffen, in onderlinge samenhang met de aard en ernst van het letsel, kunnen eveneens aanwijzingen geven.

BEWIJSMINIMA

U heeft nu kennis kunnen nemen van de belangrijkste aanwijzingen voor het verzamelen van bewijs. Samenvattend komt het er op neer, dat voor schade aan een motorrijtuig dat aan het verkeer deelneemt altijd meer bewijs nodig is dan voor schade toegebracht aan een voetganger, fietser of een geparkeerd voertuig.

Maar ook voor laatstgenoemde categorieën gelden bewijsminima.

In de praktijk wordt iedere zaak op z'n eigen waarde beoordeeld.



WAT NU TE DOEN

Neem deze folder nog eens rustig door en overweeg of u over voldoende bewijs en documentatie (eventuele rekeningen, schadebegrotingen e.d.) beschikt. Volg de aanwijzingen bij het verzoek om schadevergoeding op en zend het volledig ingevulde en ondertekende "verzoek om schadevergoeding" samen met een (foto)kopie van het Europees Schadeformulier naar het Waarborgfonds. U krijgt vervolgens een spoedige reactie en zodoende een nadere uiteenzetting over de verdere gang van zaken.

In het algemeen geldt een verjaringstermijn van drie jaar te rekenen vanaf de ongevalsdatum jegens het Waarborgfonds. Daarom is het voor u van belang dat u op tijd contact met ons opneemt.

Er wordt naar gestreefd een ongecompliceerd en goed gedocumenteerd verzoek om schadevergoeding binnen twee maanden na indiening af te handelen. De mogelijkheid bestaat echter dat vertraging optreedt, welke buiten de invloedssfeer van het Waarborgfonds ligt. Soms doet dat zich voor bij het opvragen van noodzakelijke gegevens, zoals bijvoorbeeld het politierapport. Wij maken u er op attent dat voor verwerking van gegevens het Reglement Persoonsregistratie van het Waarborgfonds van toepassing is.

BENT U HET NIET EENS MET DE BESLISSING

Wanneer u het niet eens bent met de beslissing van het Waarborgfonds dan kunt u zich wenden tot de Ombudsman Schadeverzekering, postbus 93560, 2509 AN Den Haag.

HEEFT U KLACHTEN

Bij klachten over de wijze waarop het Waarborgfonds uw claim heeft afgehandeld, of - in het algemeen - waarop het Waarborgfonds u tegemoet is getreden, dan kunt u zich wenden tot de Klachtencommissie Waarborgfonds Motorverkeer, postbus 3003, 2280 MG Rijswijk, of desgewenst de Ombudsman Schadeverzekering, postbus 93560, 2509 AN Den Haag.

HOE TE BEREIKEN

Per telefoon: 070-3408200, bij voorkeur tussen 09.00 en 16.00 uur.

Per brief: Postbus 3003, 2280 MG Rijswijk.

Persoonlijk: Na een vooraf gemaakte afspraak.

Het adres is: Waarborgfonds Motorverkeer, Verrijn Stuartlaan 14, Rijswijk.

Openbaar vervoer: buslijn 33 van de HTM, tramlijn 17 van de HTM en buslijn 48, 50 en 51 van Connexion.

Auto: afslag **Rijswijk/Den Haag Zuid**, vervolgens afslag "Plaspolder".